地方共済

Spring 2023

315

https://www.chikyosai.or.jp/

熊ボッコ（北海道）

2 令和５年度　事業計画及び予算

～40歳以上65歳未満の組合員の皆様へ～
4 令和５年４月分から
介護納付金の掛金率が変わります
令和５年４月１日から
出産費・家族出産費の支給額が変わります

5 安心してご利用ください
ジェネリック医薬品

6 柔道整復師の施術を受けられる方は
ご注意ください

7 交通事故によるケガなどで病院に通う場合は
共済組合にご連絡を！

40歳以上の組合員の皆様へ
8 特定健康診査を受けましょう！
特定保健指導を受けましょう！

9 QUPiO Plusから
健康ポータルサイトがリニューアル！

皆様の“困った”をサポートいたします
まずはご相談ください
10 24時間健康相談サービス
メンタルヘルスのカウンセリングサービス
ドクターオブドクターズネットワークによるサービス

11 組合員貸付金制度について

12 マイナンバーカードが
健康保険証として利用できます！

14 老齢厚生年金の
支給開始年齢と経過措置について

15 年金払い退職給付に係る
財政状況（令和３年度末）について

16 地共済年金情報 web サイトで
将来のねんきんを考えてみませんか？

15 知って納得情報掲示板
「表紙の写真」北海道 熊ボッコ
「図書館」改訂普及版 ワシントン・ナショナル・ギャラリー 参百景

17 Q&A
「育児休業中にもらえる給付金がありますか?」

18 「旅の宿」からご案内
エスポワールいわて（岩手県盛岡市）
あこや会館（山形県山形市）

20 ひろば・本部だより・編集後記

地方職員共済組合

令和５年度
事業計画及び予算

地方職員共済組合では、組合員の皆様からの掛金などを財源に、医療給付、年金給付、福祉事業を行っています。今号では、令和５年３月に運営審議会で承認された令和５年度の各事業の計画及び予算を説明します。

令和５年度末の組合員数は、前年度に比べ1.1%の増加が見込まれます。

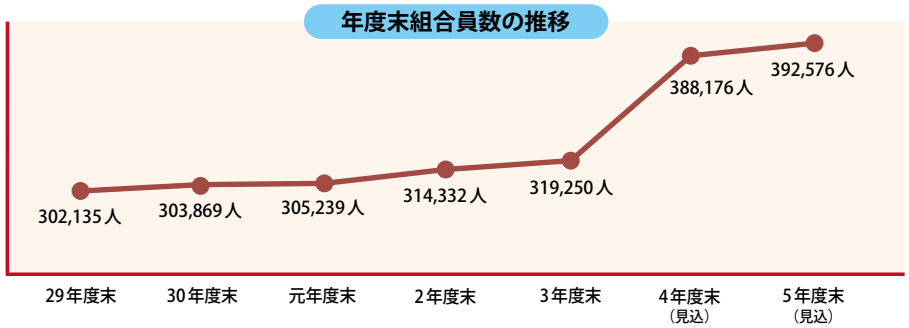

※　令和４年10月より、短時間勤務職員が共済組合に加入し、短期給付及び福祉事業が適用されました。

短期給付事業

組合員とその被扶養者の方の病気や負傷等のための医療給付、高齢者医療制度への納付金等の拠出を行っています。
また、40歳以上の方の介護保険制度の掛金の徴収、納付金の納付を行っています。

当組合では、減少傾向にあった組合員数が増加に転じたこと等を背景に、平成29年度から暫定的に短期給付の掛金率を1,000分の５引き下げてまいりました。

しかしながら、今後当組合の短期経理財政は厳しい運営が予想されることから、暫定的な引下げを継続しますが、その割合について、令和４年度から２年間、1,000分の１復元し1,000分の４に変更しています。

今後とも、適切な健康管理の推進、適正受診に関する普及活動、ジェネリック医薬品の使用促進などの取組を通じて、医療費の適正化に努めることとし、組合員数、人事委員会勧告を踏まえた標準報酬の動向、医療保険制度の改正等を注視しつつ、短期積立金の推移を踏まえながら、その運営について的確に対応していく必要があります。

◆掛金率（注１）　短期分　4.408%
　　介護分　0.853%

令和５年度の収支見込み

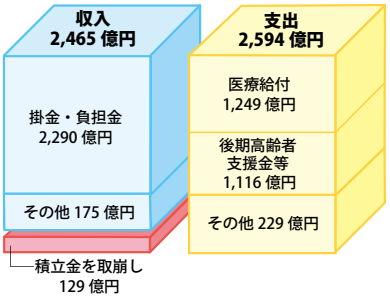

長期給付事業

道府県を退職された方やそのご遺族の方などに年金給付を行っています。

当組合の長期給付事業にあっては、長期給付が適用される組合員数（約32万人）を年金受給者数（約34万人）が上回っている状況にあります。このため、過去の積立金が減少し資金不足が見込まれますが、給付等の財源として地方公務員共済組合連合会から交付金（注２）を受けることとしておりますので、年金の給付には支障はありません。

また、年金の決定･支給にあたっては、適正かつ迅速な事務処理を図り、適切な情報提供に努めることとしております。

令和５年度の収支見込み

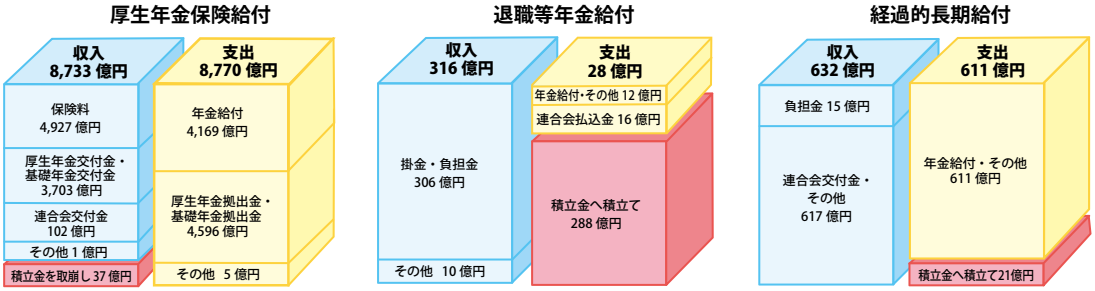

◆組合員保険料率及び掛金率（注１）　厚生年金保険　9.150%
　　退職等年金　0.75%

福祉事業

組合員の皆様の福祉の増進のため、各道府県支部ごとに保健、貸付、宿泊、医療、物資、貯金の各事業を行っています。

【保健事業】全支部で実施

組合員とその被扶養者の方の健康の保持増進のための事業（人間ドック、がん検診などの生活習慣病等健康診査等）を中心に行っています。

また、40 歳以上の組合員等の方を対象にメタボリックシンドローム（内臓脂肪症候群）に着目した特定健康診査・特定保健指導を行っており、組合員等の健康の保持増進に対する取組を強化することとしています。

特定保健指導の実施率は、第三期特定健康診査等実施計画において令和 5 年度の目標値を 45%としておりますが、支部の取組への支援の強化等を行うことにより、52.6%となることを見込んでいます。

◆掛金率（注 1）　福祉事業　0.128%

令和 5 年度の事業内訳

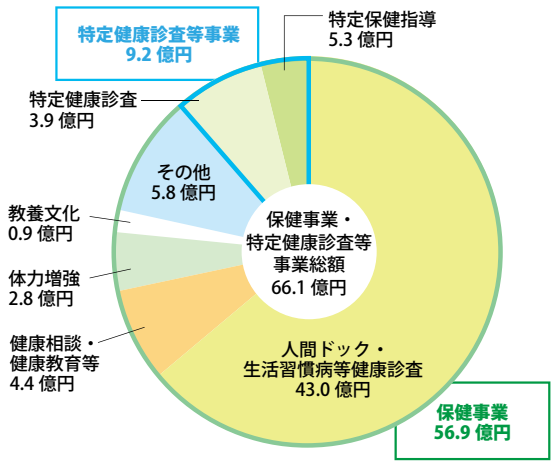

【貸付事業】全支部で実施

組合員の住宅の取得や冠婚葬祭費用等、臨時の支出に対する貸付けを行っています。

皆様の需要に的確に対応するよう努めることとしています。

令和 5 年度末　組合員貸付金の見込み　16,413 件　218 億円

【宿泊事業】11 支部　13 施設で実施

組合員や年金受給者の方々に宿泊、会議、宴会など積極的に利用していただけるよう、サービスの向上に努めるとともに、経営改善に取り組むこととしています。

令和 5 年度　宿泊利用者数の見込み　16 万 2 千人

【医療事業】19 施設で実施

診療所（19 施設）の経営を行っています。

利用状況を考慮しながら、経営の健全化に努めることとしています。

令和 5 年度　患者収入の見込み　13 億円

【物資事業】7 支部で実施

売店や食堂の経営を行っています。

組合員の需要を的確に把握し、効率化を図って健全な運営に努めることとしています。

令和 5 年度　商品売上げ等の見込み　12 億円

【貯金事業】5 支部で実施

組合員の貯金の受入れとその運用を行っています。

現下の金融経済情勢の動向を十分に考慮し、安全かつ効率的な資産運用を図ることとしています。

令和 5 年度末　組合員貯金の見込み　26,236 口　1,334 億円

（注 1）　標準報酬の月額及び標準期末手当等の額に対する割合です。
（注 2）　地方公務員共済年金制度においては、組合間において年金財政の状況に差異のある中で、それぞれの各組合で資金不足が生じないよう、地方公務員共済組合連合会が必要な資金を交付する制度が設けられています。

事業計画及び予算の詳細については、地方職員共済組合のホームページ（https://www.chikyosai.or.jp）をご覧ください。

～40歳以上65歳未満の組合員の皆様へ～

令和５年４月分から
介護納付金の掛金率が変わります

40 歳以上 65 歳未満の介護保険第 2 号被保険者である組合員の方は、介護保険制度を支えるため、保険料（以下「介護掛金」といいます。）を負担していただいております。

共済組合では、組合員の皆さまから納めていただいた介護掛金を、事業主である道府県の負担金と併せて社会保険診療報酬支払基金に納付しておりますが、令和５年度における当共済組合の納付金額に基づき介護掛金率を算定した結果、令和５年４月分以降の掛金率は、下表のとおりとなりました。

皆さまのご理解をお願い申し上げます。

令和５年４月分からの掛金率

（単位：千分率）

区分		令和５年３月まで	令和５年４月以降	引下げ幅
一般組合員（特別職等を含む）、知事組合員、船員一般組合員	標準報酬の月額	8.70	8.53	0.17
	標準期末手当等	8.70	8.53	0.17
任意継続組合員	標準報酬の月額	17.40	17.06	0.34

※　道府県の負担金率についても引下げとなります。

令和５年４月１日から

出産費･家族出産費の支給額が変わります

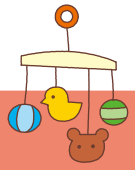

『出産費・家族出産費』の支給額が８万円引き上げられ、５０万円※になります。

※　産科医療補償制度に加入している病院等で出産した場合に限られます。
それ以外の場合は、48 万 8 千円となります。

令和５年４月から、**『出産費・家族出産費』**の支給額が、**現在の42万円から8万円引き上げられ、50万円**になります。

なお、令和５年３月３１日以前の出産に係る支給額は、これまで通り、42万円です。

★　『出産費･家族出産費』の請求手続きの詳細につきましては、地方職員共済組合の各支部にお問い合わせください。

安心してご利用ください　ジェネリック医薬品

ジェネリック医薬品（後発医薬品）とは、新薬（先発医薬品）の特許が切れた後に製造・販売される、新薬と同等の有効成分・効能があると厚生労働省から認められている安価なお薬です。

新薬に比べて薬の開発費用を抑えられるので、低価格です。一人ひとりの自己負担や国全体の医療費の抑制にもつながります。

ぜひジェネリック医薬品をご活用ください。

ジェネリック医薬品の特徴

ポイント ①　国の厳しい審査をクリア

新薬と同一の有効成分が、同一量含有され、同等の効き目があります。新薬と異なる添加剤が使用されることがありますが、有効性、安全性及び品質について国が厳格な審査のうえ、製造販売の承認をしているお薬です。

ポイント ②　薬にかかる個人負担が軽くなる

新薬と同じ有効成分を使用し、開発費用が抑えられるため、新薬に比べて低価格。医療の質を落とさずに個人の負担を軽くでき、家計をサポートします。複数のお薬の服用や長期服用が必要な場合などは効果的です。

ポイント ③　さまざまな病気・症状に対応

高血圧や糖尿病のほか、さまざまな病気や症状に対するお薬が揃い、カプセル・錠剤・点眼剤など形態も多彩。新しい技術で、味や飲み易さ、使用感が改良されたものもあります。

※　すべてのお薬にジェネリック医薬品があるわけではありません。

ジェネリック医薬品を希望する場合は？

まずは、医師や薬剤師に相談してみましょう！

病院では医師の診察時、薬局では処方せんを薬剤師に渡す時に「ジェネリック医薬品に変更できますか？」ときいてみてください。

当組合では、ジェネリック医薬品の普及に向け、毎年7月に組合員及び被扶養者の皆様に「**ジェネリック医薬品差額通知**」（該当する方のみ）を配布しております。ジェネリック医薬品の内容をご理解いただき、ぜひジェネリック医薬品をご活用ください。

柔道整復師の施術を受けられる方はご注意ください

組合員証を使えるのはどんなとき？

◆ 医師や柔道整復師に、急性又は亜急性の外傷性の骨折、脱臼、打撲、捻挫等（いわゆる肉ばなれを含む。）と診断又は判断され、施術を受けたとき。

※ 骨折及び脱臼については、応急手当をする場合を除き、あらかじめ医師の同意を得ることが必要です。

◆ 骨・筋肉・関節のケガや痛みで、その負傷原因がはっきりしているとき。

【主な負傷例】

- 転んで膝を打ったとき
- スポーツ中に足首を捻ったりして急に痛みが出たとき

こんな時は組合員証が使えません

- **単なる（疲労性・慢性的な要因からくる）肩こりや筋肉疲労。**
- **脳疾患後遺症などの慢性病や症状の改善のみられない長期の施術。**
- **保険医療機関（病院、診療所など）で同じ負傷等の治療中のもの。**
- **労災保険が適用となる仕事中や通勤途上での負傷。**

治療を受けるときは注意してください

◆ 上記のように共済組合の療養費及び家族療養費の対象にならない場合もありますので、施術師に**負傷の原因（いつ、どこで、何をして、どんな症状なのか）は正確に伝えましょう。**

◆ 柔道整復施術療養費支給申請書の受取代理人欄（住所、氏名、委任年月日）に署名する（※）際は、**申請書の内容（負傷原因、負傷名、日数、金額）を確認しましょう。**

◆ 施術が長期にわたる場合は、内科的要因も考えられますので、医師の診察を受けましょう。

◆ 医療費控除を受ける際などに必要になりますので、**領収書は大切に保管しましょう。**

※ 患者が自己負担分を柔道整復師に支払い、柔道整復師が患者に代わって残りの費用を保険者に請求する「受領委任」という方法が認められています。患者が柔道整復師に対して「受領委任」する場合、原則、患者が自筆で記入した柔道整復施術療養費支給申請書が必要となります。

治療内容について共済組合よりお尋ねすることがあります

適正な療養費の支払いに調査が必要と判断される場合には、**施術日や施術内容等について照会させていただく場合があります。**

柔道整復師にかかったときは、負傷部位、施術内容、施術年月日の記録、領収書等を保管し、照会がありましたら、**ご自身で回答いただきますようご協力をお願いいたします。**

ご不明な点等につきましては、各支部の担当者までお問い合わせください。

交通事故によるケガなどで病院に通う場合は共済組合にご連絡を！

交通事故によるケガなどで医療機関に受診し、組合員証等のいわゆる保険証を使用する場合は、速やかに共済組合支部にご連絡いただく必要があります。

※　地方公務員等共済組合法施行規程第 103 条において、届出を行わなければならないことになっています。

届出がない場合はどうなるの？

組合員又は被扶養者の方が交通事故などで加害者からケガをさせられた場合は、その事故が職務上や通勤災害でなければ、原則的に保険証を使って保険診療を受けることができます。

しかし、この場合の診療費などは、**本来相手方が負担すべきものを、共済組合が一時的に立て替える**ことになるため、後日、**共済組合から相手方（相手の加入している自賠責保険など）に請求**することになります。

組合員又は被扶養者の皆様から共済組合支部に事故の連絡がなければ、共済組合支部は、事故の加害者に医療費を請求できません。

◆　本来は加害者が負担すべき医療費を共済組合が負担することになり、こうした事例が増加すると、共済組合の医療費負担が重くなり、ひいては掛金率（いわゆる保険料率）の上昇につながり、**組合員の皆様に不要な負担を求める**ことになります。

示談は慎重に！

示談は私的な解決方法ですが、合意のもとに成立すると、民法上の和解契約（第 695 条）として法的な拘束力を持ちます。もし、不利な示談をしてしまった場合は、**共済組合は加害者に請求できなくなってしまい、立て替えた診療費は組合員の皆様から返還していただく**こともありますので、**示談する前に必ず共済組合にご連絡ください。**

交通事事故に該当するかの確認をさせていただく場合があります

レセプトから**交通事故に該当すると思われる治療を受けた方**等につきましては、共済組合の**外部委託先の株式会社オークスから**、交通事故などに該当するかの**確認調査・損害賠償申告書等の提出依頼の文書がご自宅に届く**場合がございますので、**回答いただきますようご協力をお願いいたします。**

事故報告等の手続の詳細につきましては、各支部の担当者までお問い合わせください。

40歳以上の組合員の皆様へ

脳卒中や心筋梗塞など重大な病気を引き起こし、取り返しがつかなくなるその前に・・・

特定健康診査を受けましょう！

【特定健康診査って?】

生活習慣病の原因となりうる内臓脂肪の蓄積に着目した健康診査です。

生活習慣病は、**自覚症状**がほとんど**ないまま進行**します。
特定健診は、ご自身の**健康状態を知る絶好の機会**です！

特定保健指導を受けましょう！

【特定保健指導って?】

特定健診の結果から、生活習慣病のリスクに応じて、特定保健指導対象者を選定し、**生活習慣の改善支援**を行います。

この特定保健指導を受けた方は、生活習慣の改善傾向が顕著です！

特定保健指導は、**生活習慣を見直すチャンス**です！

※　特定健康診査及び特定保健指導は、「高齢者の医療の確保に関する法律」第 19 条に基づき、**国全体**で取り組んでいる**法定事業**です。

お願い　被扶養者がいらっしゃる方へ

特定健康診査の受診率は令和 5 年度までに 90%以上の達成を目標としていますが……
当共済組合の被扶養者の受診率は 53.1%（令和 3 年度実績）です。

40 歳以上の被扶養者の方で、
パート先や自治体での健診、人間ドックを受けた方

↓

健診結果を各支部へご提出ください

当共済組合の**受診率に反映**されますので、ご協力をお願いします！

QUPiO Plusから健康ポータルサイトがリニューアル！

はじめて1年、実年齢マイナス4歳になりました。

健康年齢で、カラダ見える、ジブンが変わる

Pep Up

ペップアップ

現在オープン準備中！
登録用IDはがきを順次配送予定です。

スマホやウェアラブル端末でバイタルデータを簡単に記録

歩数や睡眠時間などのバイタルデータや食事や運動の記録を簡単に行えます。デバイス連携すれば自動で歩数なども記録されます。

アナタの健康状態に合ったコンテンツを提供

アナタの健康診断の結果とあわせた健康コンテンツの提供、ウォーキングラリーや健康クイズなどのイベントをご用意しています。

Pep Upを使うほどポイントがたまる！

健康記事の閲覧や、健康イベントにご参加いただくと、Amazonギフト券や素敵な商品と交換ができるPepポイントが貯まります。

登録用IDはがきを受け取りましたら、公式アプリまたはWebからご利用ください。

Web版でご利用の方

PCまたはスマートフォンでWebに接続し「ペップアップ登録」で検索してください。

ペップアップ登録

アプリ版でご利用の方

スマートフォンのカメラで右のQRコードよりダウンロードしてください。

iPhone　Android

皆様の“困った!”をサポートいたします

まずはご相談ください

24時間健康相談 サービス
メンタルヘルスのカウンセリング サービス
ドクターオブドクターズネットワークによるサービス

検診でポリープが見つかった。ポリープからがんになることはある?

他の治療法がないのか? 専門分野の医師に相談したい。

ついつい言い過ぎてしまった・・・どう伝えればよかったかな?

24時間健康相談サービス

医師・保健師・看護師等の有資格者が、24時間・年中無休で健康・医療・介護・育児・・メンタルヘルス等のご相談に応じます。

- 健康相談
- 医療機関情報等の提供
- 育児相談
- 医療相談
- 介護相談
- メンタルヘルスの相談

24時間・年中無休

24時間・年中無休
(回答まで若干の時間を要する場合あり。)

メンタルヘルスのカウンセリングサービス

職場、家庭のストレスなどに関して臨床心理士などのこころの専門家がカウンセリングをご提供いたします。

- 職場の悩み
- 家庭の悩み
- ご自身についての悩み

月～金 9:00～21:00 土 9:00～16:00

24時間・年中無休
(受付後、日程調整のお電話をさせていただきます。)

ドクターオブドクターズネットワークによるサービス

納得の治療を選択するためのセカンドオピニオンを手配します。
通院先の医療機関では対応できない専門的な治療が必要な場合に、その治療を受けられる医療機関を探し、受診手配します。

- がん
- 脳動脈瘤
- 椎間板ヘルニア症
- 子宮筋腫
- 心臓弁膜症

月～土 9:00～18:00

チャットボットによる健康相談もぜひご利用ください!

※ 本サービスは、ティーペック株式会社が業務委託を受けて運営しております。

組合員貸付金制度について

組合員の皆様は、自動車の購入、マイホームの取得、修学、転居の費用など、必要な資金を共済組合から借りることができます。

共済組合の貸付には、以下のような利点があります。

- **職場で申込手続が完了**
- **毎月給与からの返済で毎月の払込手続不要**
- **連帯保証人・保険料・抵当権設定が不要**
- **繰上返済（一部・全部）の手数料が不要**

利率は**年1.26%**（変動金利）と低利で安心です！

貸付の種類等

貸付種類		貸付事由	対象者	貸付限度額	最高限度額	貸付利率
普通貸付		自動車、家電製品の購入など	全組合員	給料月額×6	200万円	年1.26%
住宅貸付		組合員が住むための住宅の取得、増改築、修理費用など	1年以上の組合員期間がある組合員	給料月額×組合員期間に応じた月数（最低保障額あり）	1,800万円	
特別貸付	入学貸付	高等学校、大学、専修学校等の入学に要する費用	全組合員	給料月額×6	200万円	
	修学貸付	高等学校、大学、専修学校等の修学に要する費用		修業年数の年限を限度とし、月額15万円	修業年限1年につき 180万円	
	医療貸付	入院、療養又は治療に要する費用		給料月額×6	100万円	
	結婚貸付	結婚に要する費用			200万円	
	葬祭貸付	葬祭に要する費用				

※1　このほか、災害貸付、在宅介護対応住宅貸付、高額医療貸付及び出産貸付があります。

2　貸付可能額は、貸付限度額又は最高限度額の低い方の金額のうち必要額となります。

貸付けをご希望の方は、各支部の貸付担当者へご相談ください。

マイナンバーカードが健康保険証として利用できます！

※利用できる医療機関・薬局については、次ページをご覧ください。
※従来の健康保険証が利用できなくなるわけではありません。

どんないいことが？ 7つのメリット

POINT! 1 より良い医療が可能に！

本人が同意をすれば、初めての医療機関でも、特定健診情報や今までに使った薬剤情報が医師等と共有でき、より適切な医療が受けられるようになります。

※薬剤情報は、2021年9月に診療したものから3年分の情報が閲覧できるようになります。

POINT! 2 自身の健康管理に役立つ！

マイナポータルで、2021年10月から、自分の特定健診情報を順次閲覧できるようになり、自分の薬剤情報を閲覧できるようになりました。

※特定健診情報は、2020年度以降に実施したものから5年分（直近5回分）の情報が閲覧できるようになります。

POINT! 3 オンラインで医療費控除がより簡単に！

マイナポータルで、2021年11月から自分の医療費通知情報が閲覧できるようになります。
また、2021年分所得税の確定申告から、医療費控除の手続で、マイナポータルを通じて医療費通知情報の自動入力が可能となります。

※2021年9月分以降の医療費通知情報について、閲覧・自動入力が可能となります。

POINT! 4 手続きなしで限度額を超える一時的な支払が不要に！

限度額適用認定証がなくても、高額療養費制度における限度額を超える支払が免除されます。

※自治体独自の医療費助成等については、書類の持参が必要です。

POINT! 5 医療保険の資格確認がスムーズに！

カードリーダーで顔写真を確認すれば、スムーズに医療保険の資格確認ができ、医療機関や薬局の受け付けにおける事務処理の効率化が期待できます。

POINT! 6 医療費の事務コストの削減！

医療保険の請求誤り等が減少することから、医療保険者等の事務処理コストが削減でき、持続可能な制度運営につながる見込みです。

POINT! 7 健康保険証としてずっと使える！

就職や転職、引越をしても、マイナンバーカードを健康保険証としてずっと使うことができます。
医療保険者が変わる場合は、加入の届出が引き続き必要です。

よくある質問にお答えします

マイナンバーを見られるのが不安です

医療機関や薬局の窓口職員が、マイナンバーを取り扱うことはありません。もし見られたとしても、他人があなたのマイナンバーを使って手続きすることはできない仕組みになっています。

マイナンバーカードを持ち歩いて大丈夫なの？

健康保険証として使えるようになっても、受診歴や薬剤情報などプライバシー性の高い情報がカードのICチップに入ることはありません。
落としたり、失くしたりした場合は、下記フリーダイヤルで24時間365日体制でカードの一時利用停止を受け付けています。

どこで利用できるの？

マイナンバーカードを健康保険証として利用できる医療機関・薬局は、右のステッカーやポスターが目印です！利用できる医療機関・薬局は、順次増えていきます。

ステッカー

ポスター

厚生労働省のホームページでも
利用できる医療機関・薬局をご案内しています。

マイナンバー制度・マイナンバーカードについてのお問合せ

マイナンバー総合フリーダイヤル

0120-95-0178（マイナンバー）

受付時間（年末年始を除く）
平　日　9:30～20:00
土日祝　9:30～17:30

紛失・盗難による
マイナンバーカードの
一時利用停止については
24時間365日受付！

▼ 一部のIP電話等で上記ダイヤルにつながらない場合

マイナンバーカード等
050-3818-1250

その他のお問合せ
050-3816-9405

▼ 英語、中国語、韓国語、スペイン語、ポルトガル語対応のフリーダイヤル

This telephone number is toll-free corresponding to English, Chinese, Korean, Spanish and Portuguese.

マイナンバー制度について
Inquiries about My Number System
0120-0178-26

マイナンバーカード等
Inquiries about My Number Card etc.
0120-0178-27

マイナンバーカードの↓申請方法はこちら↓

https://www.kojinbango-card.go.jp/kofushinse/

老齢厚生年金の支給開始年齢と経過措置について

昭和 36 年 4 月 2 日以降に生まれた方の老齢厚生年金は、65 歳から支給されます。

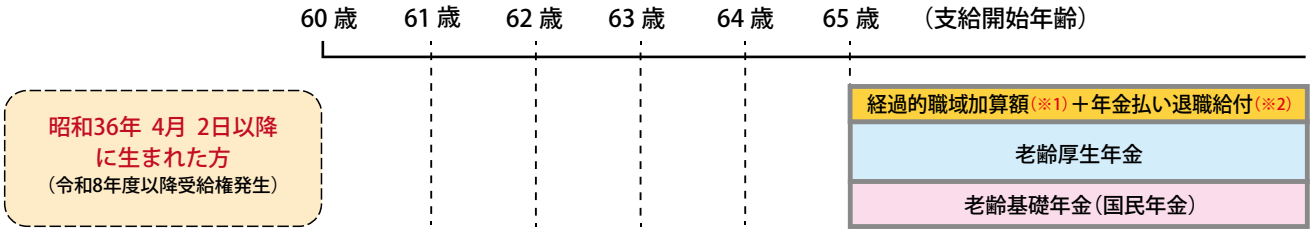

なお、昭和 36 年 4 月 1 日以前に生まれた方は、経過措置として、下図のとおり、65 歳未満であっても老齢厚生年金が支給されますので、ご自身の生年月日により支給開始年齢をご確認ください。

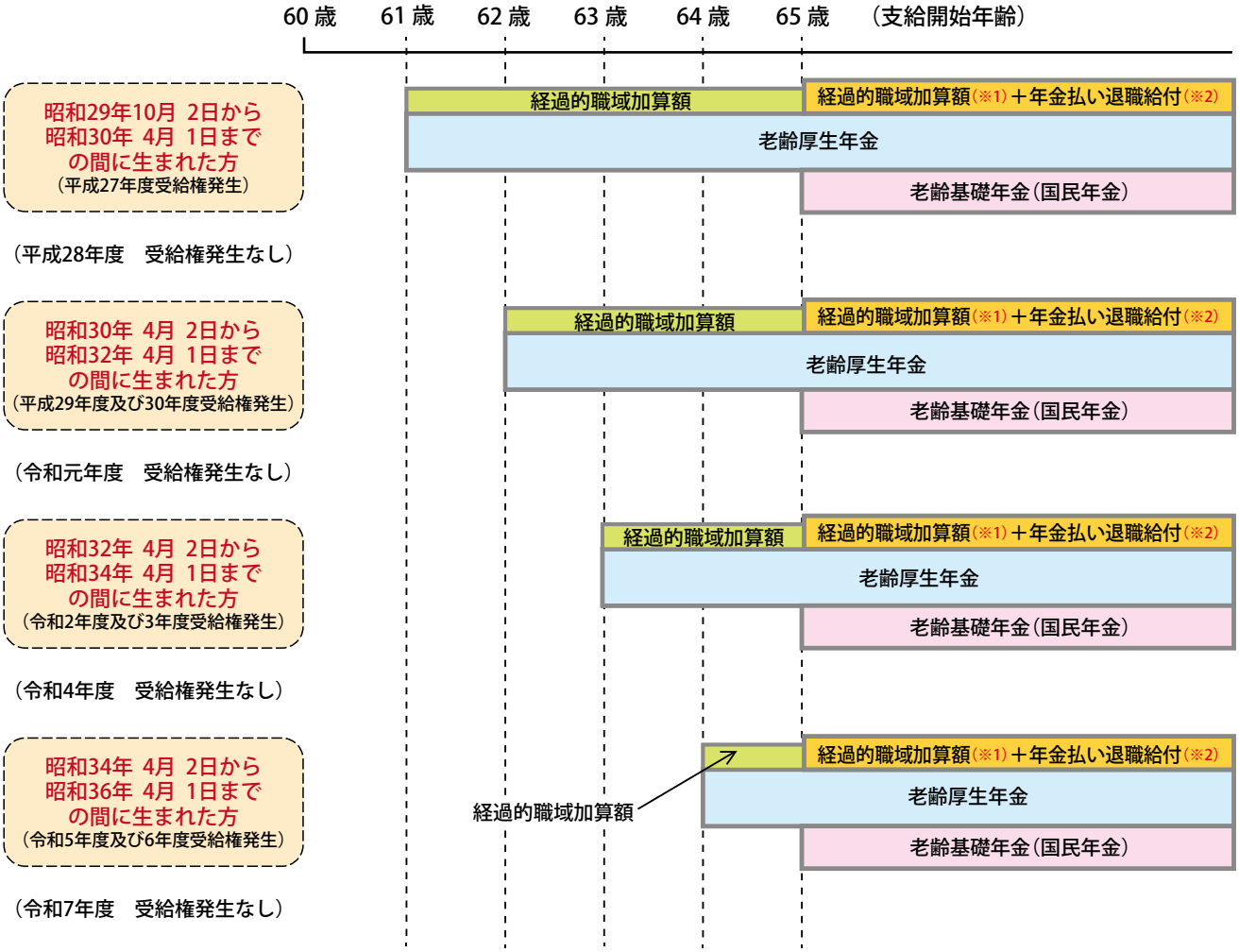

※ 1　**経過的職域加算額**：平成 27 年 9 月までの組合員期間分の職域年金相当部分に相当する年金で、支給開始年齢は老齢厚生年金と同様です。

※ 2　**年金払い退職給付**：平成 27 年 10 月以降の組合員期間を算定基礎とする年金です。いわゆる企業年金に相当する年金で、支給開始年齢は原則 65 歳です。

年金払い退職給付に係る財政状況（令和３年度末）について

●年金払い退職給付制度の財政検証について

年金払い退職給付の年金財政方式は、将来の給付に要する費用を事前に積み立てておき、積み立てた資金から年金を支給する方式となっています。

この積立状況を把握するための作業を財政検証といい、国家公務員共済組合と地方公務員共済組合を合算した積立金の年金財政上の剰余や不足の状況を毎年確認することとなっています。

●財政状況について

令和3年度末の財政検証結果の詳細については、地方公務員共済組合連合会のホームページでご覧ください。

地方公務員共済組合連合会ホームページ
https://www.chikyoren.or.jp
または
▼
地方公務員共済組合連合会　検索

※トップページの「年金関連情報⇒年金財政関係⇒年金払い退職給付（退職等年金給付）⇒財政検証・財政再計算」からご覧いただけます。

知って納得

情報掲示板

表紙の写真

北海道

木目によって表情が変わる
孤独で素朴な感じ
熊ボッコ

木彫りの熊は、北海道を代表する民芸品。開拓民の副業として八雲村の徳川農場で作られたのがはじまりで、昭和初期には年間五千体が生産されたといいます。ころっとした体に小さな目が可愛らしい「熊ボッコ」は、これまでとは違う木彫りの熊です。郷土特産のエゾ松、トド松を使って手間をかけ、手づくりで仕上げています。

北海道の山々には、たくさんの動物が棲息しています。中でもヒグマは、金色がかった体に風格をそなえた山の主として君臨しています。その姿にばったり出会った時は、ハンターでも尻込みする程の迫力です。

トミヤ郷土民芸
https://www.tomiya-s.com/
北海道の伝統を受継ぐ木彫り民芸品と旭川のお土産専門店

図書館

改訂普及版
ワシントン・ナショナル・ギャラリー
参百景
――美の殿堂へのいざない
松岡　將　著

同時代社
ISBN978-4-88683-925-1 C0071
定価：本体 2,500 円＋税

国民の誰もが芸術を平等に――
アメリカの国立美術館ワシントン・ナショナル・ギャラリーで展示された３００点の作品と写真を一挙公開！

「地下鉄のスミソニアン駅で降りて地上に出て、ザ・キャピトルに向かって東に五、六分も歩くと、左手の美しい大きな白亜の建物がナショナル・ギャラリーである。大きくゆるやかな階段をのぼって前面の巨大な円柱の間を通ると、主階・南面エントランスがあり、そこから入った正面が、ローマのパンテオンさながらの、中央ロタンダである。――」（「はじめに」より）

地共済年金情報Webサイトで
将来のねんきんを考えてみませんか？

「地共済年金情報 Web サイト」は、組合員及び年金待機者（退職者で年金の支給開始年齢に達していない者）の方々に、年金制度への理解を深め、ご自身の将来の年金について意識していただくことを目的としてお知らせしているものです。

利用できるサービスメニュー

申込方法

当組合ホームページからもアクセス可能です。

step1
- 地共済年金情報Webサイトにアクセス
- https://www.chikyosai-nenkin-web.jp

step2
- ご利用申し込み
- （氏名・生年月日・基礎年金番号等入力）

step3
- 閲覧に必要なユーザーID受領
- （登録から2週間程度で住所に送付いたします）

地共済年金情報 Webサイトにログイン！

詳細につきましては、各支部の年金担当者にお問い合わせください。

ご注意ください !!

当組合の退職または老齢の年金を受け取ることができる年齢になった場合は、利用できません。

育児休業中にもらえる給付金がありますか？

Q **私は、現在、県に在職中ですが、令和５年５月から育児休業に入る予定です。**
共済組合の短期給付の中に、育児休業中にもらうことができる給付金があると聞きましたが、どのようなものでしょうか。

A 育児休業期間中の組合員の方には、「育児休業手当金」が支給されます。
この給付は、雇用保険法の規定により、ハローワーク（公共職業安定所）から育児休業期間中の経済的援助を行うことを目的として支給される育児休業給付と同じ趣旨の給付です。雇用保険法が適用されない公務員に対して共済組合から支給するものです。※1

（※１） 雇用保険が適用される方はハローワークから支給されます。

以下、育児休業手当金について説明します。

❶ 支給要件

組合員（任意継続組合員を除きます。）が、育児休業※2を取得し、報酬が支給されないとき又は減額されるときに、育児休業手当金が支給されます。ただし、雇用保険法による給付を受けることができる方は、育児休業手当金の支給対象とはなりません。

（※２）「地方公務員の育児休業等に関する法律」の規定による休業です。

❷ 支給額

育児休業を取得した日１日につき、以下の金額が支給されます。※3

（１）育児休業開始から 180 日に達する日まで
　　標準報酬日額（標準報酬月額の１／22）× 67 ／ 100
（２）育児休業開始から 180 日に達した日の翌日以降
　　標準報酬日額（標準報酬月額の１／22）× 50 ／ 100

（※３） 支給額は、雇用保険法の規定による育児休業給付金に準じた上限額が設けられています。

❸ 支給期間

原則として、育児休業の対象となる子が１歳に達する日までの期間について支給されますが、子が１歳の時点で特例（待機児童である場合等）に該当する場合は、１歳６ヶ月に達する日まで支給期間が延長され、１歳６ヶ月時点で引き続き特例に該当する場合は２歳に達する日まで支給期間が延長されます。

請求の手続き等、詳細につきましては、各道府県支部の短期給付事務担当者にお問い合わせ下さい。

米「ニューヨーク・タイムズ」紙の「2023年行くべき52ヶ所」で日本から選ばれた岩手県盛岡市と福岡県福岡市。
特に盛岡市は、ロンドンに次いで２番目に紹介された意外さもあって注目度が急上昇。今年の旅行プランは、盛岡に決まり。

岩手県観光ポータルサイト▶ https://iwatetabi.jp/
岩手県内の観光モデルや、イベント情報が盛りだくさんのサイト

旅の宿
地方職員共済組合
○盛岡
岩手

エスポワールいわて

ビジネスにトラベルに　盛岡の活動拠点として

〒 020-0021
盛岡市中央通 1-1-38（岩手県警察本部斜め向い）
TEL/FAX 019-623-6251
https://espoir-iwate.com/
お得な宿泊プラン内容や空室情報、各種ご利用案内などをご案内いたします。

アクセス
○電車をご利用の場合
JR 盛岡駅より徒歩 20 分　JR 盛岡駅東口より、タクシーで 7 分
○お車をご利用の場合
東北自動車道 - 盛岡 I.C. より JR 盛岡駅・県庁方面へ車で 15 分
○バスをご利用の場合
JR盛岡駅前バス乗り場より、岩手県交通バス-盛岡バスセンター行き10分
「中央通一丁目」下車徒歩5分
盛岡都心循環バス（でんでんむし）
<右回り線「中央通一丁目」下車徒歩 5 分 /左回り線「盛岡城跡公園前」下車徒歩 3 分>

盛岡三大麺

盛岡冷麺
強いコシと透きとおった麺が特徴。牛骨などを煮込んだスープはサッパリとした飲み心地でコク深い。
盛岡冷麺発祥の店「食堂園」
（当館より徒歩３分）

盛岡じゃじゃ麺
麺と特製味噌をよく混ぜ合わせ好みの香味で味付け。一度食べたらクセになります。
元祖じゃじゃ麺屋「白龍パイロン」
（当館より徒歩５分）

わんこそば
一口大に小分けにした蕎麦を、さまざまな薬味とともにたっぷりとあじわいます。
創業明治４０年わんこそばの老舗「東屋」
（当館より徒歩 10 分）

エスポワールいわて おすすめ宿泊プラン（素泊まり）

＊宿泊料金はシーズンにより変わります。＊

●シングル　6,500 円

●ツイン　6,300 円
（2名利用お一人様）

●和　室　5,300 円
（3名利用お一人様）

●特別室　7,500 円（3名利用お一人様）　※禁煙のみ

ご朝食メニュー例

レストランエスポワール

※ 朝食は別途承ります。

観光 **山寺立石寺**

※当施設より車で 20 分

「閑さや岩にしみ入る蝉の声」と詠んだ芭蕉の句で有名です。1,100 余年前、慈覚大師により創建された天台宗の立石寺は、山寺と呼ばれ親しまれています。

観光 **山形県郷土館　文翔館**

※当施設より車で 10 分

旧県庁舎と旧県会議事堂。大正初期の洋風建築を代表する貴重な遺構として、国の重要文化財に指定されています。

観光 **山形城跡・霞城公園**

※当施設より車で 15 分

国の史跡指定を受け、「日本 100 名城」に認定された山形城跡を整備した都市公園。公園内やその周囲には、山形市郷土館、山形県立博物館、山形美術館、最上義光歴史館などの多くの文化施設があります。

イベント情報

さくらんぼ狩り

6月～7月

山形を代表する初夏の味覚、さくらんぼ。全国シェア７割超の日本一の生産地やまがたでさくらんぼ狩りはいかがですか。昨年プレデビューした「やまがた紅王」が今年から本格的に販売されます。

（参考）
観光果樹園一覧
https://yamagatakanko.com/theme/　sakuranbo/
やまがた紅王 HP
https://yamagata-beniou.nmai.org/

山形県観光情報ポータル「やまがたへの旅」（山形県内の観光情報）▶ https://yamagatakanko.com/
山形市観光協会公式ウェブサイト「web 山形十二花月」（山形市内の観光情報）▶ http://www.kankou.yamagata.yamagata.jp
山寺観光協会　（山寺立石寺周辺の観光情報）▶ https://www.yamaderakankou.com

あこや会館

県産食材を中心にメニューも充実

旅の宿　地方職員共済組合

〒 990-0023
山形県山形市松波 2-8-1
TEL 023-642-1358　FAX 023-642-1360
http://www2.jan.ne.jp/~akoya/

アクセス
○電車をご利用の場合
山形駅からタクシーで 10 分
○お車をご利用の場合
山形自動車道蔵王インターから車で 5 分
○バスをご利用の場合
県庁前行きバス 15 分、「県庁前」下車徒歩 5 分

あこや会館 おすすめ宿泊プラン

◆ 得々（とくとく）パックプラン

一泊二食付 8,620 円～
（税･サ込み　繁忙期除く）

夕食

※料理内容は、時期により変更になります。

地方共済 Spring 2023
No.315 令和５年４月15日発行／編集・発行：地方職員共済組合 〒102-8601 東京都千代田区平河町２-４-９ 地共済センタービル TEL.03-3261-9821 https://www.chikyosai.or.jp/

ひろば

伊豆の桜
伊豆高原の大寒桜　一足先に春を感じてきました。
（静岡県／さくらもちさん）

神戸カワウソ、神戸ナマケモノ
かわいいカワウソとナマケモノ
「春眠暁を覚えず」ナマケモノのように
ゆったり寝ていたいです。
（兵庫県／アニマルハンターさん）

投稿のご案内

「地方共済」では、より身近な広報誌にするために、皆様からの作品を募集しています。
お気軽に、ふるってご投稿ください!

○写真・絵画・イラスト大募集!

ご自慢の作品を「地方共済」でご紹介します。
・文章作品（詩・俳句・川柳など）は、200字以内にまとめてください。
・イラスト・写真などは、サービスサイズ（L判）程度のものを添付してください。作品に解説をつける場合は、100文字以内にまとめてください。

❶住所、❷氏名、❸所属名、❹電話番号を必ず記入の上、下記宛先にお送りください。ペンネームをご希望の場合は、その旨を記入してください。

送り先

〒102-8601
東京都千代田区平河町2-4-9
地共済センタービル
地方職員共済組合「地方共済」作品募集係　宛

※原則として作品等はお返ししません。
※文章による原稿は添削することがあります。
※人物をモデルとした作品、個人情報が明らかとなる作品は、必ず被写体等の承諾を得た上でご応募ください。
※本誌への掲載によるトラブルについては、当方では責任を負いませんのでご了承願います。

本部だより（本部主催会議の状況）

■第235回 運営審議会
開 催 日　令和５年１月25日（水）
開催方法　オンライン・対面併用開催（ホテル ルポール麹町）

■事務長会議
開 催 日　令和５年１月31日（火）
開催方法　オンライン・対面併用開催（ホテル ルポール麹町）

■第236回 運営審議会
開 催 日　令和５年３月23日（木）
開催方法　オンライン・対面併用開催（ホテル ルポール麹町）

編集後記

今年も春の季節がやってきました。私が住む街の駅前にはソメイヨシノの木が植えられていて、毎日それを眺めるのが楽しみになっています。
４月になり、就職や転勤により新生活を送られる方も多いのではないでしょうか。春は、気候はもちろんのこと、新しい職場や新しい仲間といった変化の多い季節です。気温の高低差による体温調節や新しい環境での心身の疲れ等によってメンタル面を支える自律神経も乱れがちになります。
そんな時は、起きる時間、寝る時間、食事の時間を毎日同じ時間になるよう心掛けたり、栄養バランスの良い食事を取ったりして、心のバランスを整えるようにしましょう。（Y.M）

VEGETABLE OIL INK